நவம்பர் – 25

TNPSC துளிகள்

- கஜகஸ்தானின் அஸ்தானாவில் நடைபெற்ற உலக மல்யுத்த சாம்பியன்ஷிப் போட்டியில் 59 கிலோ ஃப்ரீஸ்டைல் பிரிவில் தங்கம் வென்றதன் மூலம், மனிஷா பன்வாலா இந்தியாவின் முதல் பெண் மல்யுத்த உலக சாம்பியனானார்.
- மேற்கு வங்காளத்தின் புர்பா பர்தமான் மாவட்டத்தைச் சேர்ந்த கண்டுபிடிப்பாளரான சபீர் ஹொசைன், 60 வினாடிகளுக்குள் கடுமையான இரத்தப்போக்கைக் கட்டுப்படுத்தும் 'ஸ்டாப்ப்ளீட்' (StopBleed) என்ற பொடியை உருவாக்கியதற்காக, சிங்கப்பூரில் நடைபெற்ற ஸ்லிங்ஷாட் (Slingshot) 2026-ல் சுகாதாரம் மற்றும் உயிரிமருத்துவப் பிரிவில் முதல் பரிசை வென்றார்.
- அசாமின் திபு நகரில் உள்ள காசா (KASA) மைதானத்தில் 15,000-க்கும் மேற்பட்ட கலைஞர்கள் கார்பி நாட்டுப்புற நடனமான 'நிம்சோ கெருங்' (Nimso Kerung) நிகழ்த்தி, மிகப்பெரிய நாட்டுப்புற நடன நிகழ்ச்சிக்கான கின்னஸ் உலக சாதனை படைத்தனர்.
    - நிம்சோ கெருங் என்பது மறைந்த குடும்ப உறுப்பினர்களைக் கௌரவிக்கும் கார்பி சோமங்கன் (Karbi Chomangkan) திருவிழாவின் போது வழக்கமாக நிகழ்த்தப்படும் ஒரு பாரம்பரிய கார்பி நாட்டுப்புற நடனமாகும்.
- 2026 ஆம் ஆண்டு டிசம்பர் 10 முதல் 12 வரை கேரளாவின் வயநாட்டில் உள்ள பூக்கோடு, கேரள கால்நடை மற்றும் விலங்கு அறிவியல் பல்கலைக்கழகத்தில் 'புராசசுவல் மவுண்டன்ஸ் 2026' (Processual Mountains 2026) என்ற தலைப்பில் இந்தியாவின் முதல் மலைச் சூழலியல் மாநாட்டை நடத்தவுள்ளது.
    - மலைப் பாதுகாப்பு மற்றும் நிர்வாகம் குறித்து விவாதிக்க ஆராய்ச்சியாளர்கள், கொள்கை வகுப்பாளர்கள் மற்றும் பழங்குடி சமூகங்களை ஒன்றிணைப்பதை இந்த மாநாடு நோக்கமாகக் கொண்டுள்ளது.
- 2026 ஆம் ஆண்டிற்கான எர்த்ஷாட் (Earthshot) பரிசை பூட்டான், மஹிந்திரா லாஸ்ட் மைல் மொபிலிட்டி (இந்தியா), நியூ ஓஷன் வைட் டிரஸ்ட் (Niue Ocean Wide Trust), PFAS-ஃப்ரீ பிரான்ஸ் (PFAS-Free France) மற்றும் ஆர்ஸ்டெட் (Ørsted - டென்மார்க்) ஆகியவை வென்று உள்ளன.
- கேம்பிரிட்ஜ் அகராதி 2026 ஆம் ஆண்டின் சிறந்த வார்த்தையாக 'மனிதன்' (Human) என்பதை அறிவித்துள்ளது.
- குழந்தைகளின் உரிமைகள், நலன் மற்றும் அதிகாரமளித்தலை மேம்படுத்துவதற்காக ஆண்டுதோறும் நவம்பர் 20 அன்று உலக குழந்தைகள் தினம் அனுசரிக்கப் படுகிறது.
    - 2026 ஆம் ஆண்டிற்கான கருத்துரு My Day. My Rights. My Future. என்பதாகும்.

தமிழ்நாட்டுச் செய்திகள்

கார்த்திகை தீபம் தொடர்பான உச்ச நீதிமன்ற மறு ஆய்வு மனு

- தீபத்தூணில் கார்த்திகை தீபம் ஏற்றுவதற்கு ஒருமுறை மட்டுமேயான வரையறுக்கப்பட்ட ஏற்பாட்டிற்கு அனுமதி அளித்த உச்ச நீதிமன்றத்தின் இடைக்கால உத்தரவை எதிர்த்து, தமிழ்நாடு இந்து சமய அறநிலையத் துறை (HR&CE) உச்ச நீதிமன்றத்தில் மறுஆய்வு மனு தாக்கல் செய்துள்ளது.
- இந்த அனுமதி ஒருமுறை மட்டுமேயான ஏற்பாடு என்றும், இது எந்தவொரு சட்டப்பூர்வ

முன்னுதாரணத்தையும் ஏற்படுத்தாது அல்லது எந்தவொரு நிரந்தர சட்ட உரிமையையும் அங்கீகரிக்காது என்றும் உச்ச நீதிமன்றம் தெளிவுபடுத்தியுள்ளது.

- மறுஆய்வு மனு என்பது வரையறுக்கப்பட்ட சூழ்நிலைகளில் நீதிமன்றத்தின் முடிவை மறு பரிசீலனை செய்யப் பயன்படுத்தப்படும் ஒரு விதிவிலக்கான சட்டப்பூர்வ தீர்வாகும்.
- ஒரு மறுஆய்வு மனுவை மேல்முறையீடாகவோ அல்லது ஒரு வழக்கின் தகுதிகள் குறித்து மீண்டும் வாதிடுவதற்கோ பயன்படுத்த முடியாது.
- நீதிமன்றப் பதிவேட்டில் வெளிப்படையான பிழை உள்ளதையோ அல்லது அந்த முடிவு உண்மைக்குப் புறம்பான தவறைக் கொண்டுள்ளது, கட்டுப்படுத்தும் நீதித்துறை முன்னுதாரணங்களைப் புறக்கணித்துள்ளது அல்லது ஒரு சட்டப்பூர்வ விதியை மீறியுள்ளது என்பதையோ மனுதாரர் நிரூபிக்க வேண்டும்.
- உச்ச நீதிமன்றத் தீர்ப்புக்கு எதிரான மறுஆய்வு மனு பொதுவாக அசல் தீர்ப்பை வழங்கிய அதே அமர்வின் முன் வைக்கப்படும்.
- இத்தகைய மனுக்கள் வழக்கமாக வாய்மொழி விசாரணை இல்லாமல், சுற்றறிக்கை நடைமுறை மூலம் நீதிபதிகளின் அறைகளில் பரிசீலிக்கப்படுகின்றன.



சர்வதேசச் செய்திகள்

ஷென்சென் பிரகடனம்

- சீனாவில் நடைபெற்ற 33-வது ஆசிய-பசிபிக் பொருளாதார ஒத்துழைப்பு (APEC) உச்சி மாநாட்டின் போது, அமெரிக்கா, சீனா மற்றும் ரஷ்யா ஆகிய நாடுகள் தங்களது முதலாவது முத்தரப்பு உச்சி மாநாட்டிற்குப் பிறகு நான்கு அம்ச ஷென்சென் (Shenzhen) பிரகடனத்தை வெளியிட்டன.
- இது உலகளாவிய அமைதி மற்றும் உத்திசார் நிலைத்தன்மையை மேம்படுத்துவதை நோக்கமாகக் கொண்ட, சட்டப்பூர்வமாகக் கட்டுப்படுத்தாத கூட்டு அரசியல்

அறிக்கையாகும்.

- அணு ஆயுத அபாயங்களைக் குறைக்கவும், அணு ஆயுதப் பரவலைத் தடுக்கவும் மூன்று நாடுகளும் ஒப்புக் கொண்டன.
- சுத்திகரிக்கப்பட்ட பெட்ரோலியப் பொருட்கள் உட்பட நிலையான உலகளாவிய எரிசக்தி விநியோகத்தைப் பராமரிக்க அவை உறுதியளித்தன.
- ஐக்கிய நாடுகள் பாதுகாப்பு சபையின் (UNSC) மூன்று நிரந்தர உறுப்பினர்களும் ஐக்கிய நாடுகள் சபை சீர்திருத்தங்களை நோக்கிப் பணியாற்ற ஒப்புக் கொண்டனர்.
- இந்தப் பிரகடனம் அரசின் ஒப்புதல், இறையாண்மை விலக்குரிமை மற்றும் சர்வதேச சட்டத்திற்கு மதிப்பளித்தல் ஆகியவற்றை வலியுறுத்துகிறது.
- 2026 ஆம் ஆண்டு பிப்ரவரி 5 அன்று அமெரிக்காவிற்கும் ரஷ்யாவிற்கும் இடையிலான புதிய உத்திசார் ஆயுதக் குறைப்பு ஒப்பந்தம் (New START) காலாவதியானதைத் தொடர்ந்து இது வெளியிடப்பட்டுள்ளது.



2035ஆம் ஆண்டில் உலகின் மிகப்பெரிய மதம்

- 2035-ஆம் ஆண்டில் கிறிஸ்தவத்தை முந்தி, இஸ்லாம் உலகின் மிகப்பெரிய மதமாக உருவெடுக்கும் என்று கணிக்கப்பட்டுள்ளது.
- 252 கோடி கிறிஸ்தவர்களுடன் ஒப்பிடுகையில், இஸ்லாம் சுமார் 257 கோடி முஸ்லிம்களைச் சென்றடையும் என மதிப்பிடப்பட்டுள்ளது.
- இது பியூ ஆராய்ச்சி மையத்தின் மக்கள்தொகை அறிக்கையின்படி தெரியவந்துள்ளது.
- மதமாற்றத்தை விட, அதிக பிறப்பு விகிதங்களே இந்த வேகமான வளர்ச்சிக்கு முதன்மைக் காரணமாகும்.
- 2020 மற்றும் 2025-ஆம் ஆண்டுகளுக்கு இடையில், ஒரு முஸ்லிம் பெண்ணுக்கு சராசரியாக 3.1 குழந்தைகள் என்ற கருவுறுதல் விகிதம் இருந்தது. இது ஒரு கிறிஸ்தவ பெண்ணுக்கு 2.5 ஆகவும், மற்ற அனைத்துப் பெண்களின் மொத்த எண்ணிக்கை 1.6 ஆகவும் இருந்தது.
- 2070-ஆம் ஆண்டில், பாகிஸ்தான் உலகின் மிகப்பெரிய முஸ்லிம் மக்கள்தொகை கொண்ட நாடாக இந்தோனேசியாவை முந்தும் என்று கணிக்கப்பட்டுள்ளது.
- 40 ஆண்டுகளுக்குள், அமெரிக்காவில் கிறிஸ்தவர்களின் பெரும்பான்மை இருக்காது.

- உலகின் மக்கள்தொகை வளர்ச்சியில் பெரும்பாலானவை ஆப்பிரிக்காவில், குறிப்பாக சகாரா பாலைவனத்தின் தெற்கே நிகழும் என்று எதிர்பார்க்கப்படுகிறது.
- 2070-ஆம் ஆண்டளவில், உலகின் பாதிக்கும் மேற்பட்ட கிறிஸ்தவர்கள் சகாராவுக்குத் தெற்கே உள்ள ஆப்பிரிக்காவில் வசிப்பார்கள் என்று கணிக்கப்பட்டுள்ளது.
- அதிக எண்ணிக்கையிலான கிறிஸ்தவர்களைக் கொண்ட நாடாக காங்கோ, அமெரிக்காவை விஞ்சும்.

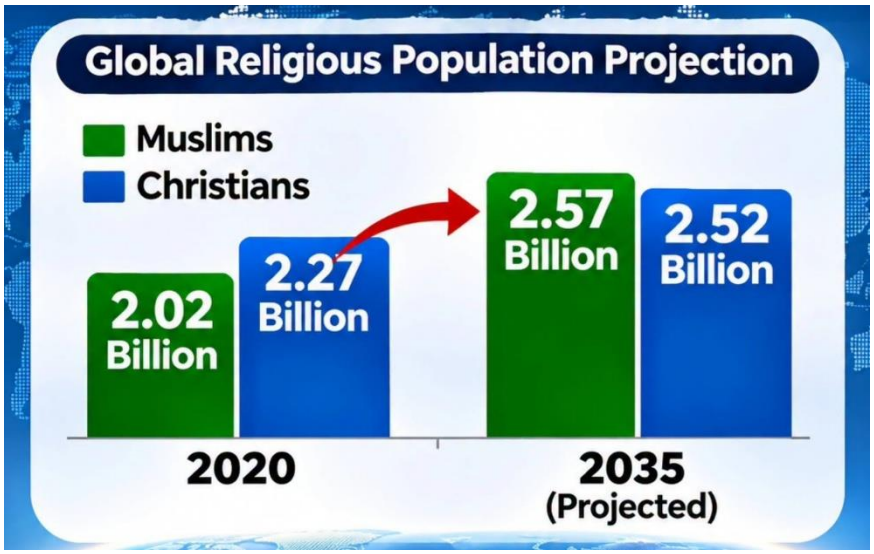

அறிவியல் மற்றும் தொழில்நுட்பச் செய்திகள்

சாஸ்ட் (ChaSTE) ஆய்வின் முடிவுகள்

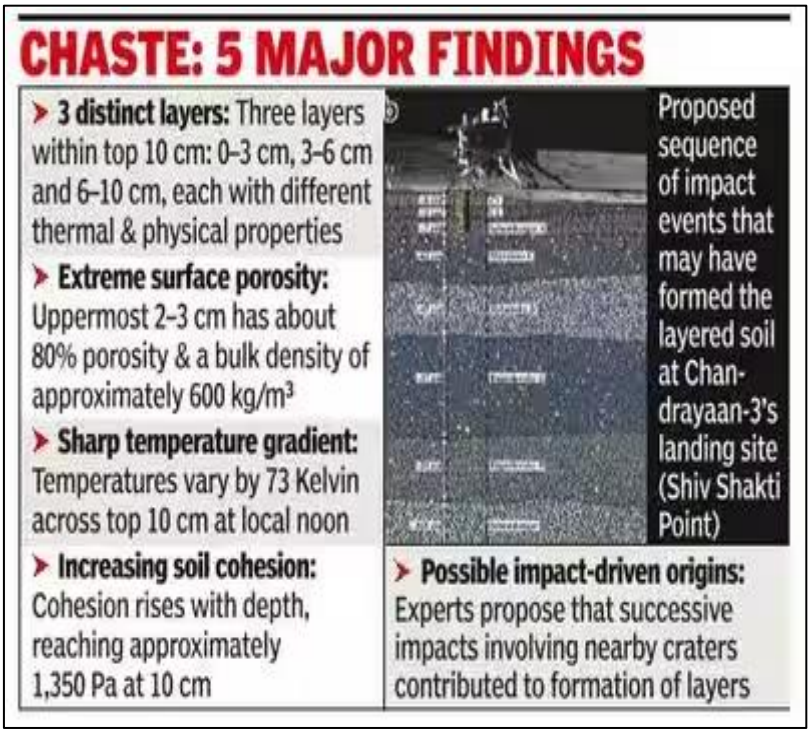

- சந்திரயான்-3 திட்டத்தின் விக்ரம் தரையிறங்கு கலம் சேகரித்த தரவுகளின் அடிப்படையில், சிவசக்தி முனையில் உள்ள நிலவின் மண்ணின் மேல் 10 செ.மீ

பகுதியில் மூன்று தனித்துவமான அடுக்குகள் இருப்பதை 2026 ஆம் ஆண்டு நவம்பர் 17 அன்று வெளியிடப்பட்ட ஆய்வு வெளிப்படுத்தியுள்ளது.

- விக்ரம் தரையிறங்கு கலத்தில் பொருத்தப்பட்டிருந்த சந்திராவின் மேற்பரப்பு வெப்ப இயற்பியல் சோதனைக் கருவி (ChaSTE), வெவ்வேறு இயற்பியல் மற்றும் வெப்பப் பண்புகளைக் கொண்ட மூன்று அடுக்குகளைக் கண்டறிந்துள்ளது.
- மேல் அடுக்கு (0–3 செ.மீ) சுமார் 80% நுண்துளைத் தன்மையுடன் அதிக துளைகளைக் கொண்டுள்ளது, அதே நேரத்தில் நடு அடுக்கு (3–6 செ.மீ) அதிக வெப்பக் கடத்துத் திறனைக் கொண்டுள்ளது.
- கீழ் அடுக்கு (6–10 செ.மீ) அதிக அடர்த்தி கொண்டது, இதன் மொத்த அடர்த்தி சுமார் 1,500 கிலோ/மீ^{3} ஆக உள்ளது.
- நிலவின் மேற்பரப்பிற்கு அடியில் உள்ள வெப்பநிலை மற்றும் வெப்பக் கடத்துத் திறனை ChaSTE அளவிட்டதுடன், இது தென் துருவத் தரையிறங்கும் தளத்தில் உள்ள நிலவின் மண்ணின் நேரடி வெப்ப விவரக்குறிப்பை வழங்குகிறது.

சுற்றுச்சூழல் செய்திகள்

ஓஷன் ஐ (Ocean Eye) சர்வதேச கூட்டணியில் இந்தியா



- 2026 ஆம் ஆண்டு நவம்பர் 21 அன்று உலகளாவிய பெருங்கடல் கண்காணிப்பு அமைப்பிற்கான (GOOS) ஓஷன் ஐ (Ocean Eye) சர்வதேச கூட்டணியில் இந்தியா இணைந்ததுடன், இந்தியப் பெருங்கடல் முழுவதும் தனது கடல் கண்காணிப்பு வலையமைப்பை இரட்டிப்பாக்கவும் உறுதியளித்துள்ளது.
- ஓஷன் ஐ சர்வதேச கூட்டணி என்பது பெருங்கடல் மற்றும் காலநிலை அமைப்புகளை மேம்பட்ட முறையில் புரிந்துகொள்வதற்காக கடல் கண்காணிப்பு, தரவுப் பகிர்வு மற்றும் கடல்சார் அறிவியலை வலுப்படுத்துவதை நோக்கமாகக் கொண்ட GOOS உடன் தொடர்புடைய ஒரு உலகளாவிய கூட்டு முயற்சியாகும்.
- GOOS-க்கு நீண்டகால நிதி மற்றும் தொழில்நுட்ப ஆதரவைத் திரட்டவும், உலகளாவிய கடல் கண்காணிப்பை வலுப்படுத்தவும் 2026 ஆம் ஆண்டு செப்டம்பர் மாதத்தில் ஐரோப்பிய ஒன்றியம் மற்றும் கனடாவால் இந்தக் கூட்டணி கூட்டாகத் தொடங்கப் பட்டது.
- துருக்கியின் அன்டால்யாவில் நடைபெற்ற ஐ.நா. பருவநிலை மாற்ற மாநாட்டில் (COP31), பெருங்கடல்கள், கடல்கள், இயற்கை மற்றும் நிலப் பயன்பாட்டு தினத்தின்

போது இந்தியா தனது இணைப்பை அறிவித்தது.

- அல்பேனியா மற்றும் மான்டேரி பே அக்வாரியம் ஆராய்ச்சி நிறுவனம் (MBARI) ஆகியவையும் இந்தக் கூட்டணியில் இணைந்துள்ளன.

அந்தமான் நாகப் பாம்பு

- உள்ளூர் இனமும் அதிக விஷத்தன்மையும் கொண்ட பாம்பு இனமான அந்தமான் நாகப்பாம்பு, அதன் வரையறுக்கப்பட்ட தீவு வாழ்விடம் மற்றும் மனிதர்கள் தொடர்பான அச்சுறுத்தல்கள் காரணமாக பாதுகாப்பு சவால்களை எதிர்கொள்கிறது.
- அந்தமான் நாகப்பாம்பு (நஜா சஜிட்டிஃபெரா) IUCN செந்நிறப் பட்டியலில் 'அருகி வரும் இனம்' (Endangered) எனப் பட்டியலிடப்பட்டுள்ளது.
- இந்தியாவில் தீவுச் சூழலியல் அமைப்பில் வாழும் ஒரே நாகப்பாம்பு இனம் இதுவாகும், மேலும் இது அந்தமான் தீவுகளுக்கு மட்டுமே உரியதாகும்.
- இதன் வரையறுக்கப்பட்ட புவியியல் பரவல் மற்றும் பிற இடங்களில் இவை இல்லாதது ஆகியவை இதன் எண்ணிக்கை குறைந்தால் மீட்டெடுப்பதைக் கடினமாக்குகின்றன.
- வாழ்விட இழப்பு, மனிதர்களால் கொல்லப்படுதல் மற்றும் இதன் வரையறுக்கப்பட்ட பரவல் ஆகியவை முக்கியப் பாதுகாப்பு சவால்களாக உள்ளன.

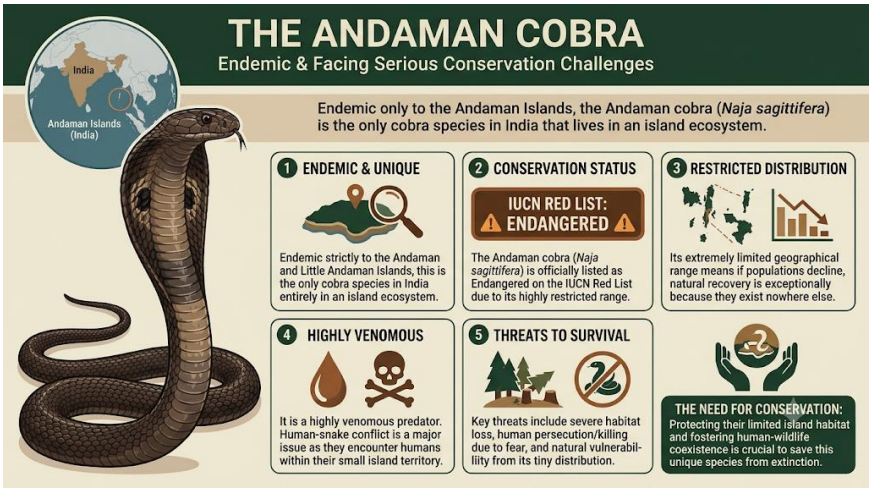

தம்தமா ஏரி புனரமைப்பு

- ஹரியானாவின் குருகிராமில் உள்ள தம்தமா ஏரி 32 ஆண்டுகளில் அதன் வரைபடமாக்கப்பட்ட பரப்பளவில் 95% ஐ இழந்து, 1993 ஆம் ஆண்டில் 153.6 ஏக்கராக இருந்ததிலிருந்து 2026 ஆம் ஆண்டில் 7.9 ஏக்கராகச் சுருங்கியுள்ளது.
- தம்தமா ஏரி என்பது ஆரவல்லி மலைகளின் சோஹ்னா பகுதியில் அமைந்துள்ள மழைநீரை ஆதாரமாகக் கொண்ட ஒரு நன்னீர் நீர்த்தேக்கமாகும்.
- இந்த ஏரி ஒரு தொடர்ச்சியான நீர்நிலையாக இல்லாமல், ஐந்து துணைப் படுகைகளாகப் பிரிந்துள்ளது.
- மழைநீர் ஏரிக்குள் பாய்வதற்குப் பதிலாகத் தேங்கும் 22 பள்ளங்களை 2025 ஆம் ஆண்டின் மதிப்பீடு கண்டறிந்துள்ளது.
- குருஜல் (GuruJal), ஹரியானா மாநில CSR அறக்கட்டளை மற்றும் EY அறக்கட்டளை ஆகியவை அடங்கிய ஒப்பந்தத்தின் மூலம் 2022 ஆம் ஆண்டு டிசம்பர் மாதத்தில் இந்தப் புனரமைப்புத் திட்டம் தொடங்கப்பட்டது.

- இந்தப் புனரமைப்புத் திட்டத்தில் தூர்வாருதல், நீர்ப்பிடிப்புப் பகுதி பராமரிப்பு மற்றும் நிலத்தடி நீர் செறிவூட்டல் நடவடிக்கைகளும் அடங்கும்.

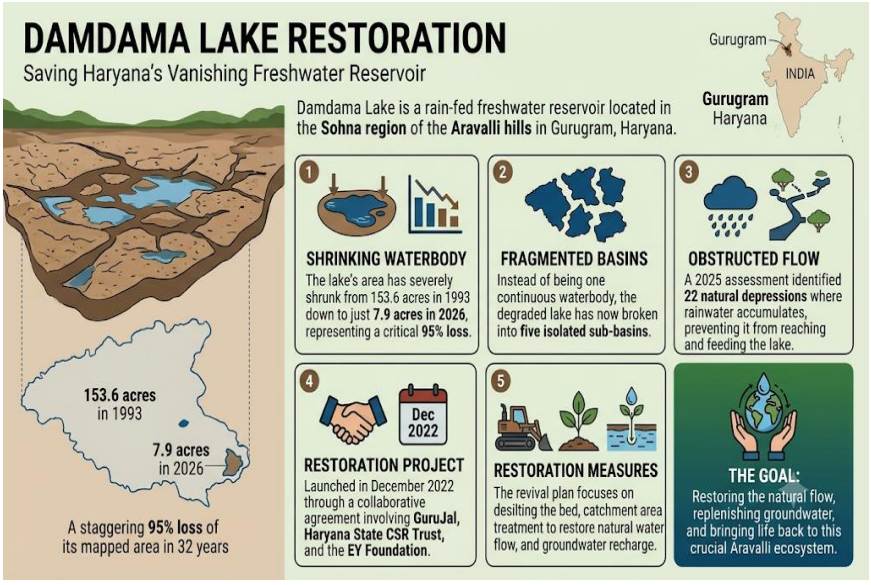

அறிக்கைகள் மற்றும் குறியீடுகள்

தேசிய PM சுவநிதி (PM SVANidhi) விருதுகள் - ஆந்திரப் பிரதேசம்



- புதுதில்லியில் நடைபெற்ற சுவநிதி சம்மான் விருதுகள் விழாவில், பிரதமரின் தெருவோர வியாபாரிகள் தற்சார்பு நிதி (PM SVANidhi) திட்டத்தின் கீழ் ஆந்திரப் பிரதேசம் ஏழு தேசிய விருதுகளைப் பெற்றுள்ளது.
- இந்த விருதுகளில் மூன்று மாநில அளவிலான விருதுகளும், நகர்ப்புற உள்ளாட்சி அமைப்புகளுக்கான (ULBs) நான்கு விருதுகளும் அடங்கும்.
- சிறப்பு முகாம்களில் ஆந்திரப் பிரதேசம் முதலிடத்தையும், கடன் வழங்குவதில் இரண்டாம் இடத்தையும், ஒட்டுமொத்த செயல்பாட்டில் மூன்றாம் இடத்தையும் பிடித்து உள்ளது.

- கடன் வழங்குவதில் கடப்பா மாநகராட்சி இரண்டாம் இடத்தைப் பிடித்தது; 'சுவநிதி சே சம்ரித்தி' (SVANidhi Se Samriddhi) பிரிவில் இராமச்சந்திரபுரம் நகராட்சி முதலிடத்தையும், அமலாபுரம் நகராட்சி இரண்டாம் இடத்தையும் பிடித்தன.
- டிஜிட்டல் பரிவர்த்தனைகளில் விஜயநகரம் மாநகராட்சி இரண்டாம் இடத்தைப் பிடித்தது.
- பி.எம். சுவநிதி என்பது வீட்டுவசதி மற்றும் நகர்ப்புற விவகாரங்கள் அமைச்சகத்தின் மத்தியத் துறைத் திட்டமாகும், இந்திய சிறுதொழில் மேம்பாட்டு வங்கி (SIDBI) இதன் செயல்படுத்தும் கூட்டாளராக உள்ளது.
- இது தெருவோர வியாபாரிகளுக்கு நடைமுறை மூலதனக் கடன்கள், சரியான நேரத்தில் திருப்பிச் செலுத்துவதற்கு ஆண்டுக்கு 7% வட்டி மானியம் மற்றும் தகுதியான டிஜிட்டல் பரிவர்த்தனைகளுக்கு மாதம் ₹50–₹100 கேஷ்பேக் ஆகியவற்றை வழங்குகிறது.

மாநிலச் செய்திகள்

பாட்னாவின் பீகார் அருங்காட்சியகம்



- மியூனிக்கை தளமாகக் கொண்ட 'வொர்த் எ ஜர்னி' என்ற பயண இதழ் தொகுத்த 'உலகின் 100 சிறந்த அருங்காட்சியகங்கள் 2026' பட்டியலில், பாட்னாவின் பீகார் அருங்காட்சியகம் உலகளவில் 9வது இடத்தையும், ஆசியாவில் முதலாவது இடத்தையும் பிடித்துள்ளது.
- இது நியூயார்க்கின் மெட்ரோபொலிட்டன் கலை அருங்காட்சியகம் (10வது இடம்) மற்றும் பாரிஸின் லூவர் அருங்காட்சியகம் (31வது இடம்) ஆகியவற்றை விட முன்னணியில் உள்ளது.
- பார்வையாளர் மதிப்புரைகள், தரவு பகுப்பாய்வு மற்றும் நிபுணர் மதிப்பீடுகளைப் பயன்படுத்தி மதிப்பிடப்பட்ட 2026 ஆம் ஆண்டின் முதல் 100 பட்டியலில் இடம் பெற்று உள்ள ஒரே இந்திய அருங்காட்சியகம் இதுவாகும்.
- மெக்சிகோ சிட்டியின் தேசிய மானுடவியல் அருங்காட்சியகம் முதலிடத்தையும்,

அதைத் தொடர்ந்து மாட்ரிட்டின் பிராடோ அருங்காட்சியகம் (2வது இடம்) மற்றும் டென்மார்க்கின் லூசியானா நவீன கலை அருங்காட்சியகம் (3வது இடம்) ஆகியன அடுத்தடுத்த இடங்களையும் பிடித்தன.

நாட்டில் கல்வி உரிமைச் சட்ட வருமான வரம்பு

- கர்நாடகா, கல்வி உரிமைச் சட்டத்தின் (RTE) கீழ் பெற்றோரின் ஆண்டு வருமான வரம்பை ₹3.5 லட்சத்திலிருந்து ₹8 லட்சமாக உயர்த்தியுள்ளது. இது இந்தியாவில் மிக உயர்ந்த கல்வி உரிமைச் சட்ட வருமான வரம்பாக அமைந்துள்ளது.
- அப்போதைய ஐக்கிய முற்போக்குக் கூட்டணி (UPA) அரசாங்கத்தால் 2009-ஆம் ஆண்டில் அறிமுகப்படுத்தப்பட்ட கல்வி உரிமைச் சட்டம், 2009-இன் கீழ், நலிந்த மற்றும் பின்தங்கிய பிரிவுகளைச் சேர்ந்த குழந்தைகள் தனியார் உதவி பெறும் மற்றும் உதவி பெறாத பள்ளிகளில் சேர்க்கை பெறும் வாய்ப்பைப் பெற்றனர்.
- இச்சட்டத்தின் கீழ், தனியார் உதவி பெறாத பள்ளிகள் தங்களது இடங்களில் 25%-ஐ பொருளாதார ரீதியாக நலிந்த மற்றும் பின்தங்கிய பிரிவுகளைச் சேர்ந்த குழந்தைகளுக்காக ஒதுக்குவது கட்டாயமாகும்.
- இந்தக் குழந்தைகளின் கல்விக் கட்டணத்தை அரசாங்கமே ஏற்கிறது.
- குஜராத்தில் வருமான வரம்பு ₹6 லட்சமாகவும், டெல்லியில் ₹5 லட்சமாகவும் உள்ளது.



மத்தியப் பிரதேசத்தில் அரசு ஊழியர்களுக்கான இரண்டு குழந்தைகள் கொள்கை

- இரண்டுக்கும் மேற்பட்ட குழந்தைகளைக் கொண்டவர்களை மாநில அரசுப் பணிகளுக்குத் தகுதியற்றவர்களாக ஆக்கிய 25 ஆண்டுகள் பழமையான விதியை மத்தியப் பிரதேசம் ரத்து செய்துள்ளது.
- இந்த விதி, மக்கள் தொகைக் கட்டுப்பாட்டு நடவடிக்கையாக 2001-ஆம் ஆண்டில் காங்கிரஸ் அரசால் அறிமுகப்படுத்தப்பட்டது.
- இந்தத் திருத்தங்களின்படி, ஒரு மாநில அரசு ஊழியர் மூன்றாவது குழந்தையைப் பெற்றதற்காக இனி பணி நீக்கம் செய்யப்பட மாட்டார், அதே நேரத்தில் மூன்று குழந்தைகளைக் கொண்ட விண்ணப்பதாரர்கள் அரசுப் பணி நியமனத்திலிருந்து தகுதி நீக்கம் செய்யப்பட மாட்டார்கள்.

- மாநிலத்தில் குறைந்து வரும் கருவுறுதல் விகிதங்களையே இந்தக் கொள்கையை ரத்து செய்வதற்கான காரணமாக தற்போதைய மாநில அரசு குறிப்பிட்டுள்ளது.
- சத்தீஸ்கர் அரசு, 2017-ஆம் ஆண்டில் தனது அரசுப் பணி நியமனக் கொள்கையில் இதேபோன்ற ஒரு கட்டுப்பாட்டை ரத்து செய்திருந்தது.



பிரபலமானவர்கள், விருதுகள், மற்றும் நிகழ்வுகள்

தேசிய கோபால் ரத்னா விருது 2026



- கால்நடை பராமரிப்பு மற்றும் பால்வளத் துறை 2026 ஆம் ஆண்டிற்கான தேசிய கோபால் ரத்னா விருது வெற்றியாளர்களை அறிவித்துள்ளது.
- உள்நாட்டு மாட்டினங்களைப் பாதுகாக்கவும் மேம்படுத்தவும் 2014 ஆம் ஆண்டு டிசம்பர் மாதத்தில் தொடங்கப்பட்ட ராஷ்டிரிய கோகுல் திட்டத்தின் (RGM) கீழ் இந்த விருதுகள் நிறுவப்பட்டுள்ளன.
- சிறந்த பால் பண்ணையாளர், சிறந்த பால் கூட்டுறவு சங்கம்/பால் உற்பத்தியாளர் நிறுவனம்/பால் பண்ணையாளர் உற்பத்தியாளர் அமைப்பு மற்றும் சிறந்த செயற்கை கருவூட்டல் தொழில்நுட்ப வல்லுநர் (AIT) ஆகிய மூன்று பிரிவுகளின் கீழ் மூன்று விருதுகள் வழங்கப்படுகின்றன.
- 1-வது இடம் – முரளீதரன் நாயர் (கேரளா); 2-வது இடம் – ஒடேத்ரா ராஜ்ஷிபாய் (குஜராத்); 3-வது இடம் – மதன் மோகன் யாதவ் (ஹரியானா) ஆகியோர் சிறந்த பால் பண்ணையாளராக தேர்ந்தெடுக்கப்பட்டுள்ளனர்.
- 1-வது இடம் – டி.என்.டி 93 தச்சூர் பால் உற்பத்தியாளர் கூட்டுறவு சங்கம் (தமிழ்நாடு); 2-

வது இடம் – டிங்கா பால் உற்பத்தியாளர் கூட்டுறவு சங்கம் லிமிடெட் (கர்நாடகா); 3-வது இடம் – எருத்தேன்பதி வீரோல்பாதக சகாகரண சங்கம் (கேரளா) ஆகியன சிறந்த பால் கூட்டுறவு சங்கமாக தேர்ந்தெடுக்கப்பட்டுள்ளன.

- 1-வது இடம் – சுபங்கர் நந்தி (மேற்கு வங்காளம்); 2-வது இடம் – ராஜேஷ் குமார் மஹ்தோ (ஜார்க்கண்ட்); 3-வது இடம் – ஷேக் ஷஃபி (ஆந்திரப் பிரதேசம்) ஆகியோர் சிறந்த செயற்கை கருவூட்டல் தொழில்நுட்ப வல்லுநராகத் (AIT) தேர்ந்தெடுக்கப்பட்டுள்ளனர்.
- பால் பண்ணையாளர் – சாகர் சிங் ராவத் (உத்தரகாண்ட்); பால் கூட்டுறவு சங்கம் – சக் தேவியா பால் கூட்டுறவு லிமிடெட் (ஜம்மு மற்றும் காஷ்மீர்); செயற்கை கருவூட்டல் தொழில்நுட்ப வல்லுநர் – சுதேஷ் குமார் (உத்தரகாண்ட்) ஆகிய மாநிலங்களுக்கு வடகிழக்கு/இமயமலை மாநிலங்களுக்கான சிறப்பு விருதுகள் வழங்கப்பட்டன.
- முதல் இரண்டு பிரிவுகளில் முதல், இரண்டாம் மற்றும் மூன்றாம் பரிசுகள் முறையே ₹5 இலட்சம், ₹3 இலட்சம் மற்றும் ₹2 இலட்சம் ரொக்கப் பரிசுகளைக் கொண்டுள்ளன.

முக்கிய தினங்கள்

தேசிய ஒருமைப்பாட்டு தினம் 2026 – நவம்பர் 19

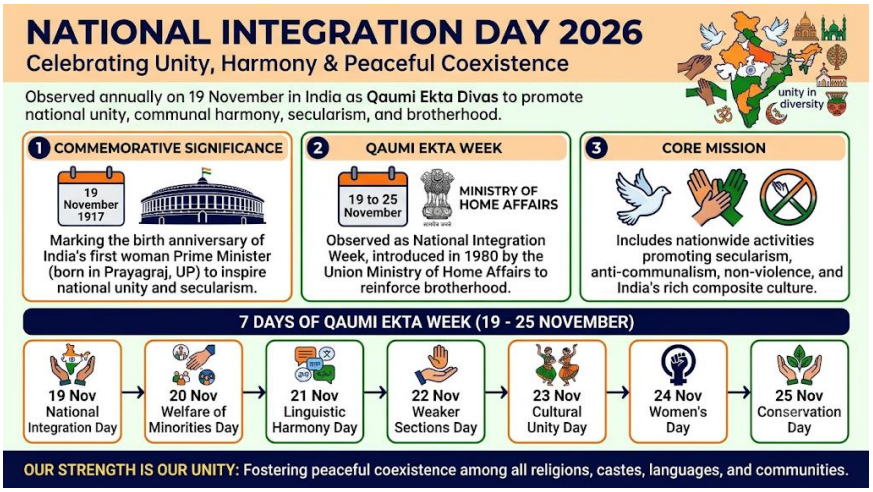

- தேசிய ஒற்றுமை, வகுப்புவாத நல்லிணக்கம், மதச்சார்பின்மை மற்றும் அமைதியான சகவாழ்வை மேம்படுத்துவதற்காக இந்தியாவில் ஆண்டுதோறும் நவம்பர் 19 அன்று கௌமி ஏக்தா திவாஸ் (Qaumi Ekta Divas) என்றும் அழைக்கப்படும் தேசிய ஒருமைப்பாட்டு தினம் அனுசரிக்கப்படுகிறது.
- 1917 ஆம் ஆண்டு நவம்பர் 19 அன்று உத்தரப் பிரதேசத்தின் அலகாபாத்தில் (தற்போது பிரயாக்ராஜ்) பிறந்த இந்தியாவின் முதல் பெண் பிரதமர் இந்திரா காந்தியின் பிறந்தநாளை இந்த நாள் நினைவுகூருகிறது.
- பல்வேறு மதங்கள், சாதிகள், மொழிகள் மற்றும் சமூகங்களைச் சேர்ந்த மக்களிடையே தேசிய ஒற்றுமை மற்றும் சகோதரத்துவத்தை மேம்படுத்துவதற்காக இந்திரா காந்தியின் பிறந்தநாளுடன் இந்த அனுசரிப்பு தொடர்புடையதாக உள்ளது.
- மத்திய உள்துறை அமைச்சகம் ஒவ்வொரு ஆண்டும் நவம்பர் 19 முதல் 25 வரை கௌமி ஏக்தா வாரத்தை (தேசிய ஒருமைப்பாட்டு வாரம்) அனுசரிக்கிறது.
- மத்திய உள்துறை அமைச்சகம் இது அறிமுகப்படுத்தப்பட்ட ஆண்டாக 1980-ஐ பட்டியலிட்டுள்ளது.
- இந்த வாரம் தேசிய ஒருமைப்பாட்டு தினத்துடன் தொடங்குகிறது மற்றும் மதச் சார்பின்மை, வகுப்புவாத எதிர்ப்பு, அகிம்சை மற்றும் இந்தியாவின் கூட்டுக்

கலாச்சாரத்தை மேம்படுத்தும் செயல்பாடுகளை உள்ளடக்கியது.

- தேசிய ஒருமைப்பாட்டு தினம் (நவம்பர் 19), சிறுபான்மையினர் நல தினம் (நவம்பர் 20), மொழி நல்லிணக்க தினம் (நவம்பர் 21), நலிவடைந்த பிரிவினர் தினம் (நவம்பர் 22), கலாச்சார ஒற்றுமை தினம் (நவம்பர் 23), மகளிர் தினம் (நவம்பர் 24) மற்றும் பாதுகாப்பு தினம் (நவம்பர் 25) ஆகிய ஏழு நாட்களும் வெவ்வேறு கருத்துருக்களைக் கொண்டு உள்ளன.

★ ★ ★ ★ ★ ★ ★ ★ ★ ★