**ஜனவரி – 04**

# TNPSC துளிகள்

- அமெரிக்காவின் நியூயார்க்கில் நடைபெற்ற உலக பிளிட்ஸ் செஸ் சாம்பியன்ஷிப் போட்டியின் மகளிர் பிரிவில் இந்தியாவின் R.V.வைஷாலி வெண்கலப் பதக்கம் வென்று சாதனை படைத்துள்ளார்.
- நான்காம் ஆண்டு சென்னை மலர் கண்காட்சியானது செம்மொழிப் பூங்காவில் தொடங்கப் பட்டுள்ளது.
- மின்னணு மற்றும் தகவல் தொழில்நுட்பத் துறை அமைச்சகத்தின் (MeitY) கூடுதல் செயலாளரான புவனேஷ் குமார், இந்தியத் தனித்துவ அடையாள ஆணையத்தின் (UIDAI) தலைமை நிர்வாக அதிகாரியாக (CEO) பொறுப்பேற்றுள்ளார்.
- தேசியப் புலனாய்வு முகமை (NIA) ஆனது, 2024 ஆம் ஆண்டில் 25 வழக்குகளில் 68 குற்றம் சாட்டப்பட்ட நபர்களின் மீதான குற்றங்கள் நிரூபிக்கப்பட்டதன் மூலம் 100% தண்டனை பெற்றுத் தந்த விகிதத்தை அடைந்துள்ளது.
- கேரள அணியானது, கேரளாவில் நடைபெற்ற முதுநிலை தேசிய ஆடவர் ஹேண்ட்பால் சாம்பியன்ஷிப் போட்டியில் சண்டிகர் அணியினைத் தோற்கடித்து தங்களது முதல் பட்டத்தை வென்றுள்ளது.

# தமிழ்நாடு செய்திகள்

## முழு அளவிலான சேர்க்கை மாற்ற விகிதம்

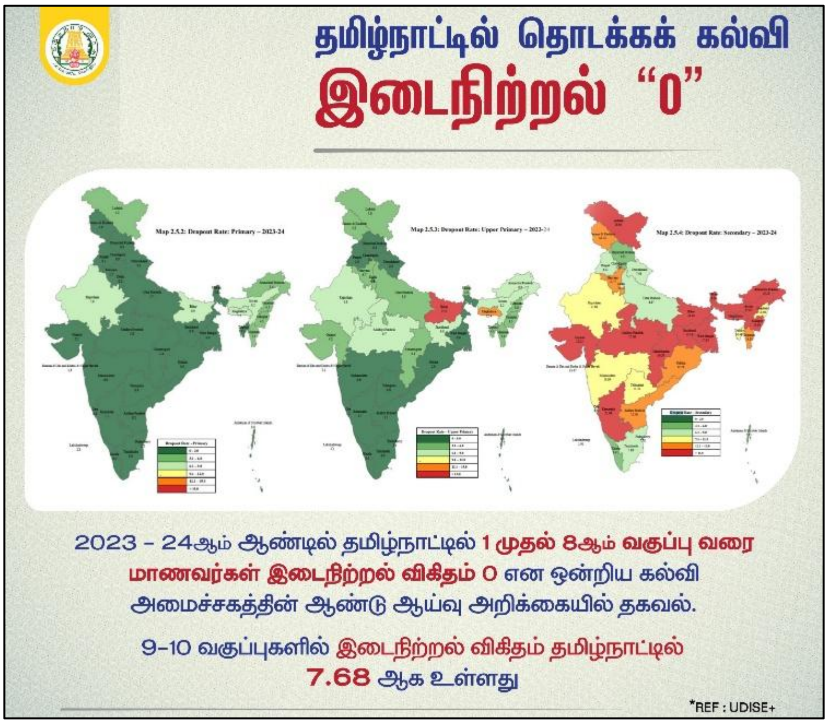


- தமிழ்நாடு பள்ளிக் கல்வியானது, தொடக்க நிலையிலிருந்து மேல்நிலைக் கல்வி வரை அதற்கான 100% மாறுதல் விகிதத்தினை எட்டியுள்ளது.
- அதாவது மாநிலத்தில், முதலாம் வகுப்பில் சேரும் அனைத்து மாணவர்களும் எட்டாம் வகுப்பு வரை தொடர்ந்து படித்து வருகின்றனர்.

- 2019 ஆம் ஆண்டில் 99% ஆக இருந்த தொடக்கக் கல்வி நிலை முதல் மேல்நிலை வரையிலான மாறுதல் விகிதம் ஆனது 2024 ஆம் ஆண்டில் 100% ஆக அதிகரித்தது.
- 2019 ஆம் ஆண்டில் 97.5% ஆக இருந்த பெண் குழந்தைகளிடையே கல்வி நிலை மாறுதல் விகிதம் ஆனது 2024 ஆம் ஆண்டில் 100% ஆக அதிகரித்துள்ளது.

# தேசியச் செய்திகள்

## UDISE+ 2023-24 அறிக்கை

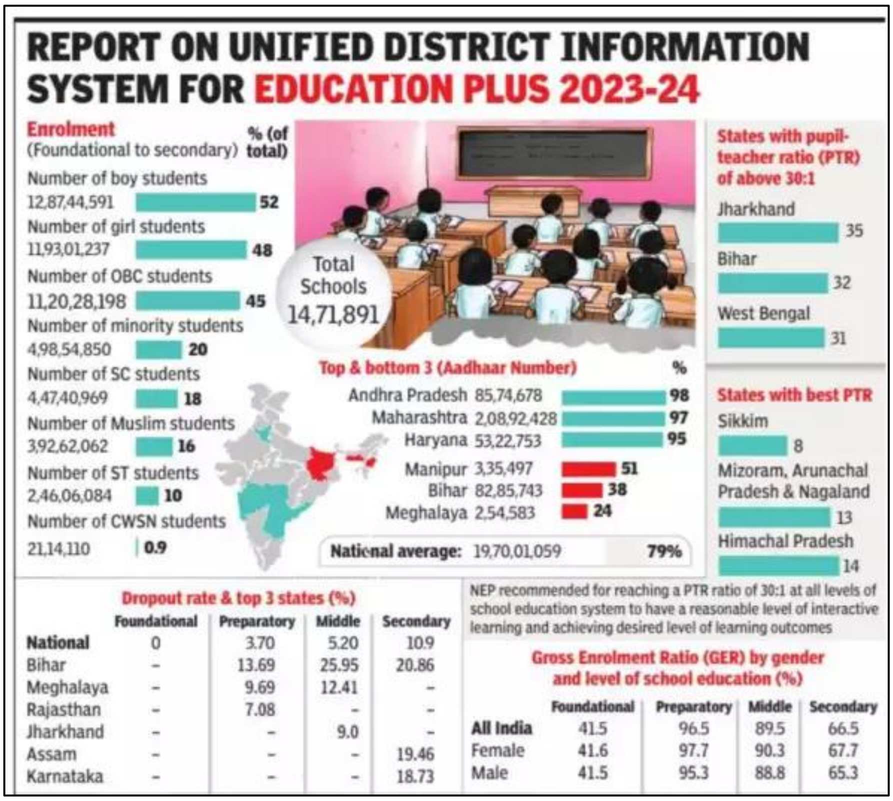


| | Foundational | Preparatory | Middle | Secondary |
|---|---|---|---|---|
| National | 0 | 3.70 | 5.20 | 10.9 |
| Bihar | - | 13.69 | 25.95 | 20.86 |
| Meghalaya | - | 9.69 | 12.41 | - |
| Rajasthan | - | 7.08 | - | - |
| Jharkhand | - | - | 9.0 | - |
| Assam | - | - | - | 19.46 |
| Karnataka | - | - | - | 18.73 |

Gross Enrolment Ratio (GER) by gender and level of school education (%)

| | Foundational | Preparatory | Middle | Secondary |
|---|---|---|---|---|
| All India | 41.5 | 96.5 | 89.5 | 66.5 |
| Female | 41.6 | 97.7 | 90.3 | 67.7 |
| Male | 41.5 | 95.3 | 88.8 | 65.3 |

- கல்விக்கான ஒருங்கிணைந்த மாவட்ட தகவல் அமைப்பு பிளஸ் (UDISE+) என்ற ஒரு அறிக்கையினை சமீபத்தில் ஒன்றியக் கல்வித் துறை அமைச்சகம் வெளியிட்டுள்ளது.
- 2023-24 ஆம் கல்வியாண்டில் மொத்தம் 24.8 கோடி மாணாக்கர் சேர்க்கை பதிவாகி உள்ளது.
- கடந்த ஆண்டுகளை விட 2023-24 ஆம் ஆண்டில் மொத்த மாணாக்கர் சேர்க்கை ஒரு கோடிக்கு மேல் குறைந்துள்ளது.
- 2018-19 ஆம் ஆண்டில், பள்ளியில் மாணாக்கர்களின் மொத்தச் சேர்க்கையானது 26.02 கோடியாக இருந்த நிலையில் இது 2019-20 ஆம் ஆண்டில் 1.6% அதிகரித்து சுமார் 26.45 கோடியைத் தாண்டியது.
- இது 42 லட்சத்திற்கும் அதிகமான மாணாக்கர்களின் அதிகரிப்பு ஆகும்.
- 2019-20 ஆம் ஆண்டுடன் ஒப்பிடும் போது 2020-21 ஆம் ஆண்டில் மாணாக்கர் சேர்க்கை சற்று குறைந்துள்ளது.
- 2020-21 ஆம் ஆண்டுடன் ஒப்பிடும் போது 2021-22 ஆம் ஆண்டில், மொத்தச் சேர்க்கை 0.76% அதிகரித்துள்ளது.
- 2012-13 ஆம் ஆண்டின் தரவுகளின் படி, மொத்தப் பதிவு 26.3 கோடியாக இருந்தது.

- 2022-23 ஆம் ஆண்டில், 25.18 கோடி மாணாக்கர் சேர்க்கைப் பதிவு செய்யப்பட்டதால், மாணாக்கர் சேர்க்கை குறைந்துள்ளதோடு 2023-24 ஆம் ஆண்டில் மொத்த மாணாக்கர் சேர்க்கை 24.8 கோடியாக குறைந்துள்ளது.
- 2018-19 ஆம் ஆண்டுடன் ஒப்பிடும் போது இது 6% (கிட்டத்தட்ட 1.22 கோடி மாணவர்கள்) குறைவாகும்.
- 2018-19 ஆம் ஆண்டில், 13.53 கோடி சிறுவர்கள் சேர்க்கப்பட்டனர், இது 2023-24 ஆம் ஆண்டில் 4.87% குறைந்து 12.87 கோடியாகக் குறைந்துள்ளது.
- 2018-19 ஆம் ஆண்டில் 12.49 கோடியாக இருந்த சிறுமிகளின் சேர்க்கையானது 2023-24 ஆம் ஆண்டில் 4.48% குறைந்து 11.93 கோடியாகக் குறைந்துள்ளது.
- பீகார், உத்தரப் பிரதேசம் மற்றும் மகாராஷ்டிரா ஆகிய மாநிலங்களின் பதிவுகளில் அதிக வீழ்ச்சியானது பதிவானது.
- தெலுங்கானா, பஞ்சாப், மேற்கு வங்காளம், ஹரியானா, குஜராத், மகாராஷ்டிரா, தமிழ்நாடு, டெல்லி மற்றும் பீகார் ஆகிய மாநிலங்களில், பதிவு செய்யப்பட்ட மொத்த மாணாக்கர் சேர்க்கையுடன் ஒப்பிடும் போது, கல்வி வழங்கப்படும் பள்ளிகளின் சதவீதம் கணிசமான அளவுக் குறைவாக உள்ளதோடு இது உள்கட்டமைப்பை மிகச் சிறப்பாகப் பயன்படுத்தப்படுவதைக் குறிக்கிறது.
- மொத்தச் சேர்க்கையில் சிறுபான்மையினரின் பங்கு சுமார் 20 சதவீதமாக இருந்தது.
- சிறுபான்மையினரில் 79.6 சதவீதம் பேர் முஸ்லீம்கள், 10 சதவீதம் கிறித்தவர்கள், 6.9 சதவீதம் சீக்கியர்கள், 2.2 சதவீதம் பௌத்தர்கள், 1.3 சதவீதம் சமணர்கள், மற்றும் 0.1 சதவீதம் பார்சிக்கள் ஆவர்.
- தேசிய அளவில், UDISE+ அமைப்பில் பதிவு செய்யப்பட்ட மாணாக்கர்களில் சுமார் 26.9 சதவீதம் பேர் பொதுப் பிரிவைச் சேர்ந்தவர்கள், 18 சதவீதம் பேர் பட்டியலிடப்பட்டச் சாதியினர், 9.9 சதவீதம் பேர் பட்டியலிடபட்டப் பழங்குடியினர் மற்றும் 45.2 சதவீதம் பேர் இதரப் பிற்படுத்தப்பட்ட வகுப்பைச் சேர்ந்தவர்கள் ஆவர்.

## 2024 ஆம் ஆண்டில் இந்திய நீதிமன்றங்களின் வழக்குத் தீர்வுகள்

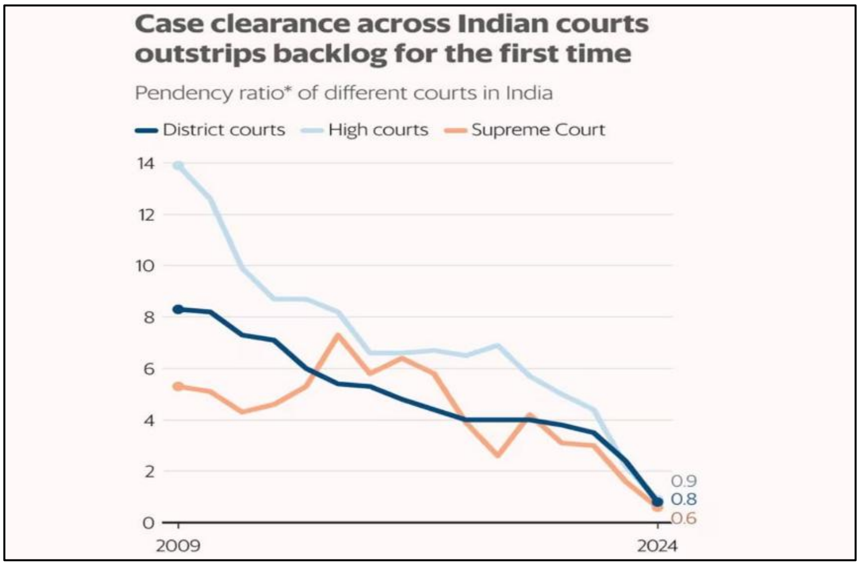


- மாவட்ட நீதிமன்றங்கள் 13.4 மில்லியனுக்கும் அதிகமான வழக்குகளுக்குத் தீர்ப்புகள் வழங்கியுள்ள நிலையில், சுமார் 10.5 மில்லியன் வழக்குகள் நிலுவையில் உள்ளன.
- 2023 ஆம் ஆண்டில் 3.14 மில்லியன் வழக்குகள் மட்டுமே தீர்க்கப்பட்டன.

- 2024 ஆம் ஆண்டில் உயர் நீதிமன்றங்கள் சுமார் 1.2 மில்லியனுக்கும் அதிகமான வழக்குகளைத் தீர்த்து வைத்துள்ள அதே சமயம் உச்ச நீதிமன்றம் 36,969 வழக்குகளைத் தீர்த்து வைத்துள்ளது.
- 2023 ஆம் ஆண்டில் 2.38 ஆக இருந்த நிலுவையில் இருந்த வழக்குகள் மற்றும் தீர்வு காணப்பட்ட வழக்குகளின் விகிதம் ஆனது 2024 ஆம் ஆண்டில் 0.79 ஆகக் குறைந்தது.

# சர்வதேசச் செய்திகள்

## முதியோர் மக்கள்தொகை கொண்ட சமூகம்

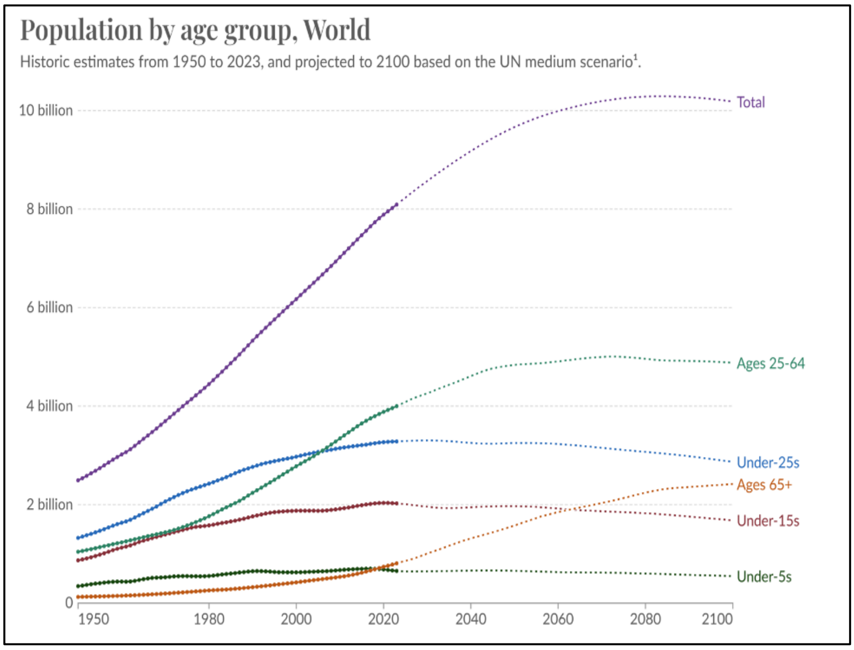


- 143 நாடுகளில் மேற்கொள்ளப்பட்ட கணக்கெடுப்பின் படி, வயதான மக்கள் தொகையின் சவால்களைச் சமாளிப்பதற்கான அதன் தயார்நிலையில் இந்தியா 123வது இடத்தில் இருப்பதால் அதற்கான தயார் நிலையில் இருந்து வெகு தொலைவில் உள்ளது.
- சுவிட்சர்லாந்து மிகவும் தயாராக உள்ள நாடாக முதலிடத்தில் உள்ளது என்ற நிலையில் அதைத் தொடர்ந்து நார்வே மற்றும் டென்மார்க் ஆகியவை இடம் பெற்றுள்ளன.
- ஆசிய நாடுகளில் சிங்கப்பூர் 10வது இடத்தில் உள்ள நிலையில் ஐக்கியப் பேரரசு 14வது இடத்தைப் பிடித்தது, அதைத் தொடர்ந்து ஜப்பான் (15), அமெரிக்கா (24), சீனா (46) ஆகியவை இடம் பெற்றுள்ளன.
- இந்தியா தற்போது உலகின் இளைய (இளம் தலைமுறை கொண்டவர்) தேசமாக உள்ளதோடு அதன் மக்கள்தொகையில் சுமார் 50 சதவீதத்திற்கும் அதிகமானோர் 25 வயதுக்கு உட்பட்டவர்களாகவும் சுமார்65 சதவீதத்திற்கும் அதிகமானோர் 35 வயதிற்கு உட்பட்டவர்களாகவும் உள்ளனர்.
- தற்போது, 'நேச்சர் ஏஜிங்' தளத்தின் படி, இந்தியாவின் அண்டை நாடுகள் ஒப்பீட்டு அளவில் சிறப்பான தயார் நிலையில் உள்ளன என்ற நிலையில் மற்ற நாடுகள் நிலை வங்காள தேசம் (86), இலங்கை (94), நேபாளம் (102), மற்றும் பாகிஸ்தான் (118) ஆகும்.
- உலகளாவிய சுகாதார அணுகலில் இந்தியா 106வது இடத்தில் உள்ளது.
- கனடா, ஆஸ்திரேலியா, நியூசிலாந்து ஆகிய நாடுகள் இதில் சிறந்தச் செயல்திறன் கொண்டவையாக உள்ளன.

- ❖ உணவுப் பாதுகாப்பில் இந்தியா 97வது இடத்திலும், டென்மார்க் இதில் சிறந்தச் செயல் திறன் கொண்ட நாடாகவும் உருவெடுத்துள்ளது.
- ❖ ஓய்வூதியத்தில், அர்ஜென்டினா மற்றும் ஆர்மீனியா ஆகியவை சிறந்தச் செயல் திறன் கொண்டவையாக உள்ளன, இந்தியா இதில் 102 வது இடத்தில் உள்ளது.
- ❖ மனநலம் சார்ந்த தரவரிசையில் குவைத் மிகவும் சிறந்த நாடாகவும், இந்தியா 93வது இடத்திலும் உள்ளன.

# பொருளாதாரச் செய்திகள்

## 2024 ஆம் நிதியாண்டில் இந்தியாவின் காபி ஏற்றுமதி

- ❖ இந்தியாவின் காபி ஏற்றுமதியானது 2024 ஆம் நிதியாண்டின் ஏப்ரல் மற்றும் நவம்பர் மாதங்களுக்கு இடையில் 1,146.9 மில்லியன் டாலராக உயர்ந்துள்ளது.
- ❖ கடந்த ஆண்டு இதே காலக் கட்டத்தில், 29 சதவீதம் அதிகரிப்புடன் இது 803.8 மில்லியன் டாலராக இருந்தது.
- ❖ இந்த எண்ணிக்கையானது, 2021 ஆம் நிதியாண்டின் அதே காலக் கட்டத்தில் சுமார் 460 மில்லியன் டாலராக இருந்த ஏற்றுமதியை விட கிட்டத்தட்ட இருமடங்காகும்.
- ❖ கர்நாடகாவில் உள்ள சிக்மங்களூரு, குடகு மற்றும் ஹாசன் ஆகிய பகுதிகள் 2022-23 ஆம் ஆண்டில் 2,48,020 மெட்ரிக் டன்களுடன் அரபிகா மற்றும் ரோபஸ்டா ரக காபி உற்பத்தியில் முதலிடத்தில் உள்ளன.
- ❖ இதில் கேரளா 72,425 மெட்ரிக் டன்களுடன் இரண்டாவது இடத்தில் உள்ளது, அதைத் தொடர்ந்து 18,700 மெட்ரிக் டன்களுடன் தமிழ்நாடு இடம் பெற்றுள்ளது.

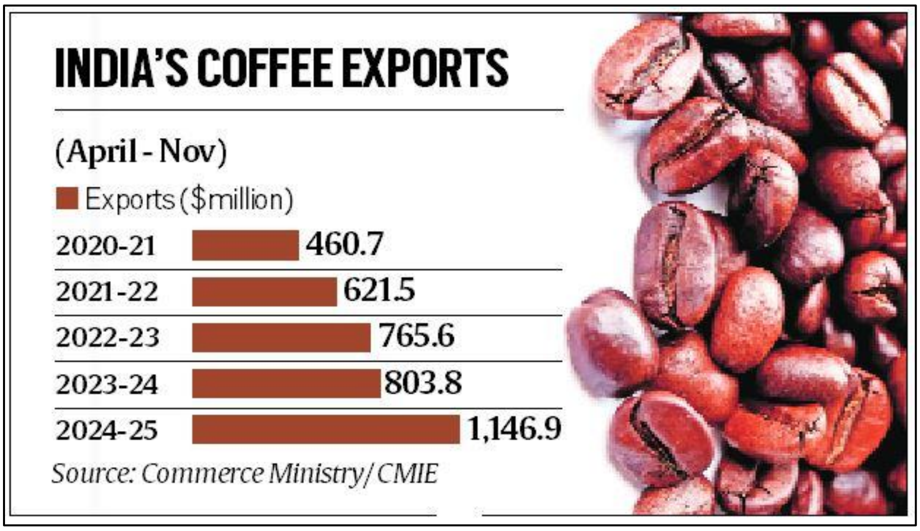


## இந்தியாவின் வாழைப்பழ ஏற்றுமதி 2023-24

- ❖ எதிர்வரும் ஆண்டுகளில் 1 பில்லியன் டாலர் மதிப்பிலான வாழைப்பழ ஏற்றுமதியை மேற்கொள்வதை இந்தியா இலக்காகக் கொண்டுள்ளது.
- ❖ தற்போது இந்தியாவிலிருந்து வாழைப்பழம் உள்ளிட்ட பெரும்பாலான பழங்களின் ஏற்றுமதி விமானம் மூலம் மேற்கொள்ளப்படுகிறது.
- ❖ இந்தியா 2023-24 ஆம் ஆண்டில் 300 மில்லியன் டாலர் மதிப்புள்ள வாழைப்பழங்களை ஏற்றுமதி செய்துள்ளது.

- 2022-23 ஆம் ஆண்டில் இது 176 மில்லியன் டாலராக இருந்தது.
- உலகளாவிய வாழைப்பழ ஏற்றுமதியில் 2013 ஆம் ஆண்டில் வெறும் 0.21 சதவீதமாக இருந்த நாட்டின் பங்கு ஆனது 2023 ஆம் ஆண்டில் 1.74 சதவீதமாக அதிகரித்துள்ளது.

# சுற்றுச்சூழல் செய்திகள்

## 2005 ஆம் ஆண்டிலிருந்து இந்தியாவின் உமிழ்வுக் குறைப்பு

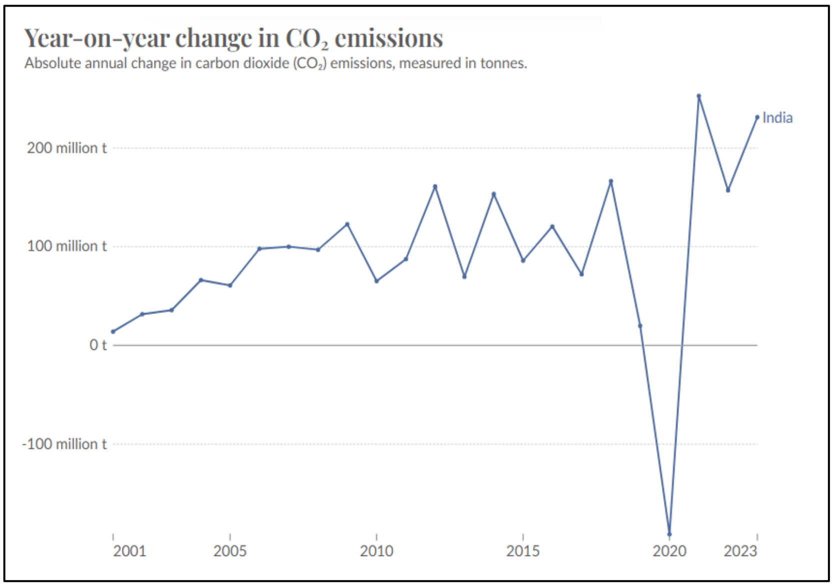


- 2005 மற்றும் 2020 ஆகிய ஆண்டுகளுக்கு இடையில், கார்பன் உமிழ்வானது 2019 ஆம் ஆண்டுடன் ஒப்பிடும் போது 7.93% குறைந்துள்ளது, அதே நேரத்தில் உமிழ்வின் செறிவும் 36% குறைந்துள்ளது.
- 2024 ஆம் ஆண்டு அக்டோபர் மாதத்திற்குள், நிறுவப்பட்ட மின்சார உற்பத்தித் திறனில் புதைபடிவம் சாரா எரிசக்தி மூலங்களின் பங்கு 46.52% ஆக இருந்தது.
- புதுப்பிக்கத்தக்க எரிசக்தியின் மொத்த நிறுவப்பட்ட திறன் 156.25 GW ஆகும்.
- 2023-24 ஆம் ஆண்டில் புதுப்பிக்கத் தக்க எரிசக்தி மூலங்களின் பெரும் பங்கானது

உற்பத்தியில் 10.94% ஆகவும் மற்றும் நிறுவப்பட்ட திறனில் சுமார் 14.7 சதவீதத்திற்கும் அதிகமாகவும் அதிகரித்துள்ளன.

- 2022-23 ஆம் நிதியாண்டில் மொத்த இறுதி உற்பத்தி ஆற்றல் நுகர்வில் 48.95% பங்குடன், நாட்டின் மிகப்பெரிய ஆற்றல் நுகர்வுத் துறையாக தொழில்துறை உள்ளது.
- தொழில்துறையில் 15.15% ஆற்றல் பயன்பாட்டுடன் அதிகளவு ஆற்றல் தேவை மிகுந்த பிரிவு இரும்பு மற்றும் எஃகு துறை ஆகும்.
- இரசாயனங்கள் மற்றும் பெட்ரோலிய வேதியியல் துறையானது, சுமார் 4.56% ஆற்றல் பயன்பாட்டினையும், அதைத் தொடர்ந்து கட்டுமானத் துறையானது சுமார் 1.80% ஆற்றல் பயன்பாட்டினையும் கொண்டுள்ளன.
- இதில் எரிசக்தி (75.66%), வேளாண்மை (13.72%), தொழில்துறைச் செயலாக்கம் மற்றும் தயாரிப்புப் பயன்பாடு (8.06%); மற்றும் கழிவுகள் (2.56%) ஆகியவை அதிகளவு கார்பன் உமிழ்வு பதிவாகியுள்ள துறைகளாகும்.

## இந்தியாவில் அதிகப்படியான நைட்ரேட்டுகள் – மத்திய நிலத்தடி நீர் வாரியம்

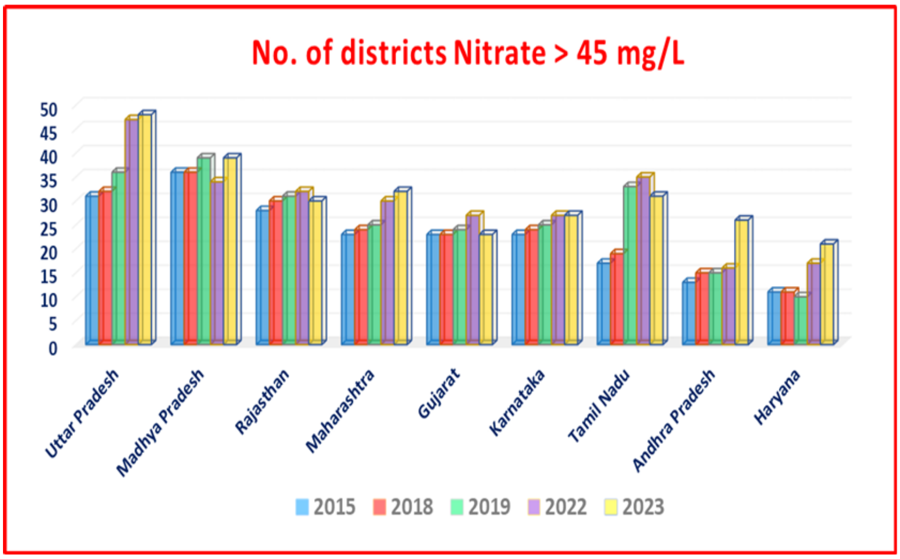


- இந்தியா முழுவதும் 440 மாவட்டங்களில் நிலத்தடி நீரில் அதிக நைட்ரேட் இருப்பது கண்டறியப்பட்டுள்ளது.
- இது 2017 ஆம் ஆண்டில் 359 மாவட்டங்களாக இருந்தது.
- 20 சதவீத மாதிரிகளில் நைட்ரேட் இருப்பு ஆனது, லிட்டருக்கு 45 மில்லிகிராம் (மி.கி./லி) என்ற அனுமதிக்கப்பட்ட நைட்ரேட் செறிவிற்கும் அதிகமாக உள்ளன.
- 9.04 சதவீத மாதிரிகள் பாதுகாப்பான வரம்பிற்கு மேற்பட்ட ப்ளோரைடு அளவைக் கொண்டிருந்தன.
- 3.55 சதவீத மாதிரிகளில் ஆர்சனிக் மாசுபாடு கண்டறியப்பட்டுள்ளன.
- இராஜஸ்தான், கர்நாடகா மற்றும் தமிழ்நாடு ஆகிய மாநிலங்களில் சேகரிக்கப் பட்டு உள்ள 40 சதவீத மாதிரிகள் வரம்பினை விட மிக அதிக நைட்ரேட் இருப்பினைக் கொண்டதாக உள்ளன.
- மகாராஷ்டிரா மாநிலத்தில் 35.74 சதவீதம், தெலுங்கானா மாநிலத்தில் 27.48 சதவீதம், ஆந்திரப் பிரதேச மாநிலத்தில் 23.5 சதவீதம் மற்றும் மத்தியப் பிரதேச மாநிலத்தில் 22.58 சதவீதம் மாதிரிகளில் அதிக மாசுபாடு இருந்தது.
- உத்தரப் பிரதேசம், கேரளா, ஜார்க்கண்ட் மற்றும் பீகார் ஆகிய மாநிலங்களில் மிகவும்

குறைந்த சதவீதத்திலான மாதிரிகளே அத்தகைய நைட்ரேட் இருப்பினைக் கொண்டு இருப்பதாகப் பதிவாகியுள்ளன.

- அருணாச்சலப் பிரதேசம், அசாம், கோவா, மேகாலயா, மிசோரம் மற்றும் நாகாலாந்து ஆகிய மாநிலங்களில் சேகரிக்கப்பட்ட அனைத்து மாதிரிகளும் மிகப் பாதுகாப்பான வரம்புகளுக்குள் இருந்தன.

# பிரபலமானவர்கள், விருதுகள் மற்றும் நிகழ்வுகள்

## சென்னை இசை அகாடமி விருதுகள்

- கர்நாடக இசைக் கலைஞர் T.M.கிருஷ்ணாவுக்கு சங்கீத கலாநிதி 2024 என்ற பட்டம் வழங்கப் பட்டுள்ளது.
- பரஸ்சல ரவி மற்றும் கீதா ராஜா ஆகியோருக்கு சங்கீத கலாச்சார்யர் என்ற பட்டமும், டாக்டர் மார்கரெட் பாஸ்டினுக்கு 2024 ஆம் ஆண்டிற்கான இசையமைப்பாளர் விருதும் வழங்கப்பட்டுள்ளது.
- திருவையாறு சகோதரர்கள் S.நரசிம்மன் மற்றும் S.வெங்கடேசன், மற்றும் வயலின் கலைஞர் H.K. நரசிம்மமூர்த்தி ஆகியோர் TTK விருதினைப் பெற்றனர்.

## தேசிய விளையாட்டு விருதுகள் 2024

- இளையோர் விவகாரங்கள் மற்றும் விளையாட்டுத் துறை அமைச்சகமானது 2024 ஆம் ஆண்டு தேசிய விளையாட்டு விருதுகளை அறிவித்துள்ளது.
- மனு பாக்கர், D.குகேஷ், ஹர்மன்ப்ரீத் சிங் மற்றும் பிரவீன் குமார் ஆகியோர் மேஜர் தியான் சந்த் கேல் ரத்னா விருதினைப் பெற்றுள்ளனர்.
- விளையாட்டு அமைச்சகம் ஆனது, 17 மாற்றுத் திறனாளித் தடகள வீரர்கள் உட்பட 32 விளையாட்டு வீரர்களின் பெயர்களை அர்ஜுனா விருதிற்குத் தேர்ந்தெடுக்கப் பட்டு உள்ளதாக அறிவித்துள்ளது.
- முன்னாள் சைக்கிள் பந்தய வீரர் சுச்சா சிங் மற்றும் முன்னாள் மாற்றுத் திறனாளி-நீச்சல் வீரர் முரளிகாந்த் ராஜாராம் பெட்கர் ஆகியோருக்கு விளையாட்டு மற்றும் போட்டிகளில் மிகவும் சிறப்பானப் பங்களிப்பினை ஆற்றியதற்காக என்று அர்ஜுனா விருதுகள் (வாழ்நாள்) வழங்கப்பட்டுள்ளது.
- மாற்றுத் திறனாளிகளுக்கான ஒலிம்பிக் போட்டிகளில் பதக்கம் பெற்ற தமிழகத்தைச் சேர்ந்த பேட்மிண்டன் வீராங்கனைகளான துளசிமதி, நித்ய ஸ்ரீ மற்றும் மனிஷா ஆகியோர் அர்ஜுனா விருதிற்குத் தேர்வு செய்யப்பட்டுள்ளனர்.

- ஆசிய விளையாட்டுப் போட்டியில் தங்கம் மற்றும் வெண்கலப் பதக்கம் வென்ற தமிழகத்தைச் சேர்ந்த ஸ்குவாஷ் வீரர் அபய் சிங்கும் அர்ஜுனா விருதுக்கு தேர்வு செய்யப் பட்டுள்ளார்.
- சுபாஷ் ராணா (மாற்றுத் திறனாளி வீரர் - துப்பாக்கிச் சுடுதல் வீரர்), தீபாலி தேஷ்பாண்டே (துப்பாக்கி சுடுதல்) மற்றும் சந்தீப் சங்வான் (ஹாக்கி) ஆகியோர் 2024 ஆம் ஆண்டு துரோணாச்சார்யா விருதிற்காகத் தேர்வு செய்யப்பட்டுள்ளனர்.
- வாழ்நாள் சாதனை என்ற பிரிவில் S.முரளிதரன் (பேட்மிண்டன்) மற்றும் அர்மாண்டோ அக்னெலோ கோலாகோ (கால்பந்து) ஆகியோருக்கும் துரோணாச்சார்யா விருது வழங்கப் பட்டுள்ளது.

## இதரச் செய்திகள்

### நிம்சுலைடு மருந்திற்குத் தடை

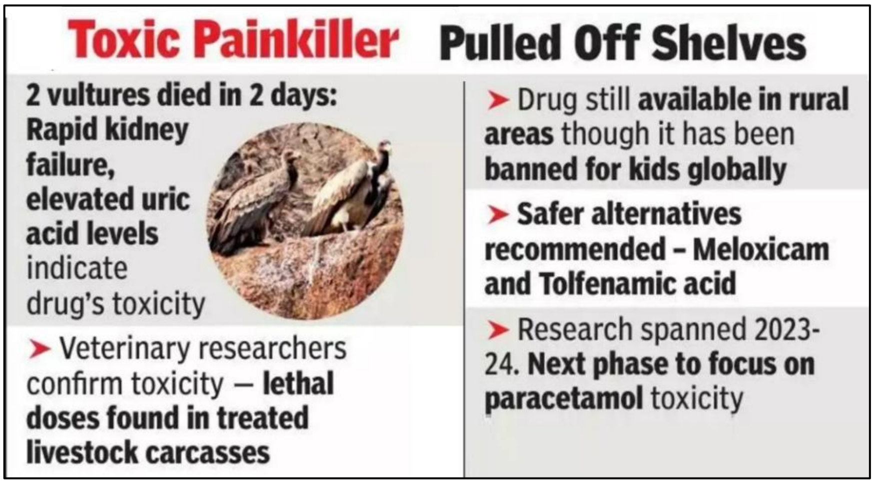


- பரவலாக விலங்குகளுக்கான வலி நிவாரணியாகப் பயன்படுத்தப்படும் நிம்சுலைடு மருந்தின் அனைத்து வடிவங்களின் உற்பத்தி, விற்பனை மற்றும் விநியோகத்தை

மத்திய அரசு தடை செய்துள்ளது.

- சுகாதாரம் மற்றும் குடும்ப நலத் துறையின் மத்திய மருந்துகள் தரக் கட்டுப்பாட்டு அமைப்பு (CDSCO) ஆனது, 1940 ஆம் ஆண்டு மருந்துகள் மற்றும் அழகுசாதனப் பொருட்கள் சட்டத்தின் கீழ் இந்தத் தடையை அமல்படுத்தியுள்ளது.
- சுற்றுச்சூழலின் சமநிலையைப் பேணுவதற்கு அவசியமான கழுகுகள் மற்றும் பிற பிணந்திண்ணி இனங்களைப் பாதுகாப்பதை இது நோக்கமாகக் கொண்டுள்ளது.
- நிம்சுலைடு மருந்து ஆனது கால்நடைகள், பன்றிகள் மற்றும் குதிரைகள் உள்ளிட்ட விலங்குகளுக்கு வலி நிவாரணியாக பரவலாகப் பயன்படுத்தப்படுகிறது.
- இந்த மருந்தின் உருவாக்க முறைமையானது மனிதர்கள் மற்றும் விலங்குகளின் பயன்பாட்டிற்கு வேறுபடுகின்றன.
- பல்வேறு பாதுகாப்புக் காரணங்களுக்காக ஏற்கனவே பல நாடுகளில் குழந்தைகளில் நிம்சுலைடு மருந்தினைப் பயன்படுத்துவதற்குத் தடை விதிக்கப்பட்டுள்ளது.

★ ★ ★ ★ ★ ★ ★ ★ ★ ★